朝鮮日報
朝刊
本紙朝夕刊十二面

社說 鑛物增産令
中小鑛業者를保護하라

一

最近 朝鮮의 鑛業界는 北朝鮮一帶에 勃興하기 始作한 重工業과 當局의 金增産政策으로 因하여 活況을 呈하게되엿고 더욱 時局의 推移에 伴하는 鑛物資源의 開發必要는 이에 一層 拍車를 加하게되어 文字그대로의 鑛山景氣時代를 現出한 觀을 示하게되엿다. 이러한 好況은 所謂鑛山熱의 꿈을 追及하는者를 簇出케하야 鑛業出願 파가트기도 飛躍的增加를 示하게되엿다 비록 當局은 昭和十年以來 斯業의 投機化를 防止하고 鑛業의 健全한 發展을 促進하기爲하야 여러가지方面으로 努力하여왓스나 아직도 業者中에는 完全한 企業을 떠나 一攫千金을 夢想하는 投機的 鑛業的 業彩가 濃厚한觀을 呈하고잇는者가 만흔것은 掩蔽할수업는 事實로되어잇다. 如斯한現狀은 事業自體로나 또는 國家的見地로보아 是正을 加함이 當然한 要務로되여잇든바 最近當局에서 主要鑛物增産令을 發布한것은 一種時宜에 適한措置라할것이다.

二

今回에 發布된 朝鮮重要鑛物增産令의 內容을 一瞥하면 重要鑛産物의 增産을 爲하야 朝鮮總督은 必要한 境遇에는 鑛業者에對하야 事業施設의 新設擴張、改良을 命할수도잇고 或은 作業方針에關하야 必要한事項을 命하는外에 所謂 睡眠鑛區의 積極的開發을 企圖하기爲하야 必要하다고 認定할 境遇에는 業者에對하야 具體的開發에 着手할것을 命할수잇고 또는 그增産을爲하야 必要타고認定할 時에는 鑛業權의讓渡 又는 隣接鑛區와의 間에 鑛區의 增減에對하야 當該鑛業者에對하야 重要鑛物의 增産을 圖하려하는者와 協議할것을 命하게되여잇고 萬一協議가 不調될때에는 朝鮮總督이 讓渡 又는 讓渡價格에關하야 必要한 事項을 決定할수잇스며 一方 鑛業權者間에도 自發的으로 此種鑛業權의 讓渡에關한 協議를 容易케하여 協議가 不調될 境遇에는 朝鮮總督에게 裁定을 申請할수잇게되여잇다.

三

朝鮮에는 地下資源이 豐富함에도 不拘하고 所期의 增産을 期하지못하는 理由는 技術과資本의 不足도 重要한 原因일것이나 其外에 看過할수업는 重要한 原因은 이것이 利權化한데 잇슬것이다. 從來業者中에는 實力이업시 鑛業權만을 占領하여노코 自己는 實際로 採掘지안코 利權만을 가지고 一攫千金하려는데서 이것이 一種 利權化하고 따라 睡眠鑛區로 되게되는데서 生産的企業의 性質을 가진 鑛業이 不生産的 投機事業으로 化하는 傾向을 갖게된 것이다. 今般發布된 重要鑛物增産令은 이러한 傾向을 是正하야 鑛産業의 健全한企業化를 促進시킴에는 多大한 效果를 發揮할수잇스리라고 豫測되나 立法精神을떠나 朝鮮現情에 비추어 法令의 條項을 詳細히 考察할時에는 中小鑛業者 보담도大財閥을 偏護하는 結果를 誘起하지안흘가하는 疑念을 濃厚케한다.

四

朝鮮에는 各方面의 産業이모두 그러하거니와 鑛業部門에잇서서도 資本과 技術의 不足으로 中小鑛業에 從事하는 者가 絶對多數를 占하야잇는 現狀이다. 이러한現狀에서 單純히 重要鑛物의 增産이라는 一面을 主하야 朝鮮의 實情을 無視하고 一律로 兼併을 强制한다고하면 中小鑛業者에게는 一大打擊을 免치못하게될것이다. 그런故로 當局은 別途로 獎勵金交付의 方途를 講究할것을 言明하는바 이는 當然한 中小鑛業者의 保護育成에 注意하는것으로 또 鑛業을 助成하여야할 것이다. 中小鑛業者의 保護育成에 對하야 더 具體的方策을 樹立하야 技術的으로 指導하고 資金的으로 支援하여야 本法令의 效果와 立法精神을 十分 發揮케하는 所以가아닐가 思惟된다.

陸海兩荒鷲部隊機
徐州를猛爆擊
貨客車百數十輛粉碎

【○○十三日發同盟】我陸軍航空隊 高橋、坂本、鈴木 各部隊는 其精銳를 總動員하야 十三日午前十時 隴海線의最重要點 徐州의大爆擊을 敢行하엿다 徐州上空을더픈 我○○機로부터 間斷업시 投下하는 巨彈의비는 徐州北停車場及線路와 附近에停車中인 貨車、客車 百二、三十輛을 粉碎하야 敵根據地에 多大한脅威와 大損害를與하고 全機無事히歸還하엿다

【靑島十三日發同盟】艦隊報道部發表 ○○航空部隊는 徐州方面에 猛爆擊을 敢行하엿다
一、○○航空部隊（指揮者小池少佐）는 十二日○○機編隊로徐州東站을 爆擊、附近의 軍事施設倉庫線路에 潰滅的損害를 與하엿다
二、○○航空部隊는 다시 蘭封機○○隊와함께 蘭封方面으로潰走中인 敵의 集團에 有效한爆擊을 敢行하고 모두 無事히 歸還하엿다

張家庄西方의 敗殘兵을粉碎

【太原十三日發同盟】汾陽西南方 約十粁의 張家庄西方高地一帶에 蟠居한山砲를가진 約五百의 敗殘兵을 殲滅하려고 十日夜半汾陽附近에서 進發한 ○○部隊長이 指揮하는部隊는 十一日早曉이를奇襲한바 敵은我軍의 迅速果敢한攻擊으로 粉碎되여 死體百五十을遺棄하고 西南方으로 潰走하엿다 我方의損害는 겨우負傷者二名이다

澮河北岸地區의
敵軍事施設을猛空爆

【○○十三日發同盟】陸軍飛行隊 前島、神崎、釘宮各部隊는 今朝○時一齊히 ○○基地를 出發하야 宿縣으로부터 澮河北岸地區에 集結中인 敵軍團及 軍事施設에 猛爆擊을加하야 甚大한損害를 與하엿다

救援을謝絶코 悠悠愛機에放火

【東京電話同盟】陸의若鷲陸軍少年航空兵은 第一期及 第二期生徒의 卒業者가支那事變에 出征하야 瀕洌한意氣와 靑年特有의 眞摯한熱意로써 各地航空部隊의 中堅下士官으로 活躍하야 北支上空或은 中支上空에 銀翼을펴고 陸空軍의威武를 宣揚하고잇는데 最近 其勇敢한 活躍狀況의 一部가 陸軍中央部에 報告되여왓다 其中○○部隊 航空兵軍曹 第二期操縱生徒井田逸夫（群馬縣出身）君은 지난三月○日○○를攻擊하고歸還하는 爆擊隊의 航空戰에 參加하엿다가 ○○附近에서不時着을 不得已하게되엿다 이것을發見한 僚機가救助次로 着陸하려하는것을發見하고 井田軍曹는 救援機着陸이 不可能한것을 알고 地上에서謝絶하고 自己는 悠悠히 愛機에 불을질너 燒棄하엿는데 新銳機의機密이 漏洩되지안토록 萬全의處置를講究한後 自決한것이라고 判斷되는데 그의最後의態度는 武人의模範으로 遺德의눈물을 자어낸다

開封停車場及 考城을爆擊

【北京十三日發同盟】我空軍은十三日午前九時 銀翼을 連하야 隴海線開封停車場에 大爆擊을 加하엿다 我○○粁爆彈○個는 全彈命中하야 이를 粉碎하는同時에 停車場本屋倉庫及 待機中인 列車等을 燒失시켯다 그리고 十三日朝來蘭封東方에 잇는 考城附近에 集結中인 敵을 爆擊하야 大損害를 與하엿다

市街를警備하는皇軍部隊（○○에서）

敵機我艦艇空襲
反擊으로英領上空을通過逃走
大本營海軍報道部發表

【東京電話同盟】大本營海軍報道部十三日午後六時五十分公表
一、我軍은 今日正午 廈門島全島의 攻略을完了하엿다
二、敵爆擊機數機는 五月十一日 廈門에 亘하야 廣東方面에서行動中인 我艦艇을空襲하엿스나 我砲擊及 飛行機의 反擊으로 擊退되엿다 我方損害는업다 右空襲에잇서서 敵飛行機는 往復時에 香港英國領域上空을 通過한것을 現認하엿다

支那機僞裝來襲

【北京十二日發同盟】十二日午前十時頃 黃河北岸○○에잇는 我軍의上空에 나타난 敵空軍複葉機一機는 日章旗마ー크를 付하엿슴으로 機影이 다른나 友軍인 줄로安心하엿든바 急降下하야 爆彈二個를投下하고 南方으로逃走하엿다 我方의損害는 皆無이나 이卑劣한手段에對하야我將兵은憤激하고잇다

岩仲快速部隊 隴海線切斷在近

【○○十三日發同盟】十三日夕刻까지 韓路口集을突破한 岩仲快速部隊는 進擊을繼續하야 月明을利用、北進을繼續하는데 韓路口集은 隴海線上의重要地點 碭山南方約五里地點에잇는바 徐州西方에잇서 隴海線의歷史的切斷도 거의 數時間後로迫到될模樣이다

黃浦江浚渫停頓 我方態度를闡明

【上海十二日發同盟】上海港의港灣浚渫施設管理機關인 浚浦局은 純然한 國民政府의 一機關으로 我는 上海港占領과 同時에 그 施設一切를 我海軍의 管理下에두고今日에일으럿는데 第三國方面에서는 國際機關이라는 理由로 容易히 我管理下에는 事業再開를 不肯하고 最近浚浦局評議會는多數決로써 이를拒否하야 我方에 何等의 回答도하지안흠으로 黃浦江浚渫은目下停頓狀態에 잇서서 이대로推移하면 上海港은 漸次 大型船舶의 入港이 不可能할念慮가만흠으로 我方은 十二日이에關한 當局談을 發表하야 我方의立場을 闡明하는同時에 近近 維新政府로부터 新監督을 任命할을기다리어 好意的으로 그 復興에 努力하는 一方日本側職員의 增加其他要求條項의 貫徹을 期하기로되엿다

駐日駐支兩獨大使
突然香港에來着
香港總督과重要會談

【香港特電】駐日獨大使 오트氏는 十二日 香港에 到着하야 香港總督과 重要會見을 行하기로 豫定되엿는데 右會談에 駐支獨大使 트라우트만氏도 參加하게되여 同氏는 十一日 漢口로부터 空路로 香港에 到着하기로되여 이會談은 重要性을 띄게되엿다 昨今 蔣介石이가 特히 親獨主義를 注力하는此際 獨逸과 英國과의 極東政策은 漸次 接近하게되지안는가 觀測되는바 이會談의 成果는 多大한 注目을 끌게되엿다

【上海十一日發同盟】駐支獨大使 트라우트만氏는 九日午後 蔣介石과 會見한後 突然 香港에 赴하기로 決定하고 十一日 漢口를 出發하게되엿다 過去半歲에 亘하도록漢口에滯在하고잇든 트라우트만大使는 國民政府의 對外關係를 注視하고잇든바 이번에 與하여는 國民政府와 如何한 折衝을 할것인지는 各方面으로부터 注目을 끌고잇는데 日滿防共協定에 伊太利가 參加한 以來 獨逸의 對支外交問題가 發生하엿슴에도 不拘하고 國民政府는 支那의反蔣을 不許하지 안는가 注目된다 某方面에서는 蔣介石과의 會談如何에依하야 國民政府部內에서 活躍하고잇는 獨逸人軍事顧問團의 撤收도 一切不問에 부치는等 注目되는 바가 잇고 獨逸人軍事顧問團의 撤收는 重大外交問題가 發生하엿슴에도 嚴密히 觀測하는側도잇다

岩仲快速部隊 韓路口集에突進

【○○十三日發同盟】十三日午後○時 永城으로부터 北進行動을 繼續中인 岩仲快速部隊는 一路邁進하야 月沒後 隴海線沿線의 碭山南方의 韓路口集에 突進하야 同地를爆擊하는中이다

航研機快翔

【東京電話同盟】航研機는其後도 快翔을繼續하야 午後九時四十分 이미八周를回하엿다 所要時間合計는十六時間四十五分이다

一日現在米高 三六九九萬石

【東京電話同盟】農林省發表 五月一日現在內地에잇서 在米高合計는 三千六百九十九萬九千五百六十四石으로 前年同期에比하야 四十萬三千五百九十石 即約一分의減少이다

夕刊後市況 十三日

◆各地期米後止◆

	當限	中限	先限
大邱	—	三三·三	三三·五五
釜山	—	—	三三·八〇
群山	—	—	三三·三二
木浦	—	—	三三·五四
下關	—	—	三五·〇三
名古	—	—	三五·一四

◆各地商品後引◆

	當限	先限
大阪人絹	七三〇	七四〇
福井人絹	七二〇	七四〇
橫濱生糸	六八〇〇	七〇〇〇

廈門島敗殘敵
十三日까지完全掃滅

【上海十三日發同盟】艦隊報道部十三日午後二時發表 지난十日 廈門島에上陸한 海軍陸戰隊는 爾後 當面의敵을 驅逐하고 敗殘兵掃蕩을 施行中이드니 마침내 十三日午前十一時 完全히 全廈門島를占領하엿다

一九四〇年엔 英飛機數世界最高
윈卿整備狀況說明

【倫敦十二日發同盟】十二日의下院質問時間에서 윈터톤卿은 政府를 代表하야 英國空軍의 整備狀況에對하야 左와如히 說明하엿다 政府는 一九四〇年까지에 第一線機數二千五百台를 整備할 目標로써 航空機의 製作을急히하고잇다 一方今後二個年間에 四萬의 航空將校及 兵員을 새로 補充할豫定이다 米國으로부터의 航空機購入에關하야는 政府는 이미二年前에調査를行한바 當時米國에는英國이 所望하는數의 飛行機가업고 따라서 購入은 實現되지 못하엿다 政府는 今回 이問題에對하야 再三視察團을 米國에 派遣하야 調査하고잇다 米國의 飛行機製造額은 我國의 그것에 比較하면 오히려 遜色이잇다 一九四〇年에 至하면 적어도 我國의 飛行機는 世界最强의域에 達할것이라고 말할수잇다

大義集占領

【北京十二日發同盟】十二日夕刻 大義集에 迫到된 我○○部隊는 前面의敵을 壓迫、이를完全占領하엿다 敵은 金鄕方面으로 潰走하는中이다

官吏制度改革案
閣議서愼重審議

【東京電話同盟】近衛內閣의 革新政策의하나로 各方面에서 注目하고 잇는 官吏制度改革案은 十三日 閣議에附議되엿는데 法制局原案에對한 各方面의反對意向이 자못强함으로 政府는 其決定을 逡巡하고 本日 閣議에서는 簡純히 案의內容을 說明한데 긋치고 近衛首相으로부터 官吏制度改革은 各方面에 及하는 影響이 자못 甚大함으로 各閣僚도 充分研究하기바란다고 述하고 各省에서 法制局原案을 審議하야 다시 閣議에諮하기로되엿다 그리고 同改正案中 가장 問題되는 곳은 分限令에依하야 當該大官의 責任으로써 休職을 命할수잇는 範圍에 改正을 加할것이라는 意見이有力하다

澮河北岸에敵集結
皇軍北上을阻止
自軍의動搖에唐荒한李宗仁
部下將兵에게防衛嚴命

【○○十三日發同盟】永城、蒙城 集結村集、南平集의 陷落으로 津浦線南端에잇는 敵의 東西連絡을 切斷함에이른바 宿縣方面의敵은 澮河北岸地區에 約一個師를 集結하야 我軍의 北進을 阻止하려고하는바 右는 自軍의 動搖防止에 唐慌한 李宗仁이 部下將兵에 對하야 防衛를 嚴命한 結果인바 動搖하기 始作한 態度는 到底 再建될 餘地업시 即時 潰滅될것뿐이다

福州市民動搖 北支逃出者續出

【香港十三日發同盟】外人側에來到한바에依하면 福州에서는 廈門占領報道를 當局이 必死的으로 否認함에도 不拘하고 市民의 귀에드러가 大動搖를 惹起하여잇는데 다음에는 必然的으로 福州를 攻擊하리라하야 戰戰兢兢한 現狀이다 日本海軍機의 福州上空飛來는 이에 一層 拍車를 더하야 이미 家財를 걸머지고 北支로逃出하는 者도 續出한다

陸軍作戰에協力
宿縣을三回空襲

【上海十三日發同盟】艦隊報道部 十三日午前十一時發表
一、我海軍航空隊는 昨十二日에 隴海線、津浦線方面에서는陸軍作戰에 協力하야 前面의敵을 爆擊하엿다 宿縣에對하야는 前後三回의 大爆擊을 敢行하엿다
二、愛城南方地區의 敵集團部隊에 對하야 反復爆擊을行하야 이에 多大한 損害를 주엇다
三、廣東方面、二에서는 天河白雲兩飛行場을 急襲하엿스나 地上에 敵機를 보지못하고 飛行場及 施設을爆破하엿다
四、廈門攻略은 大略完了하여海軍陸戰隊는 猛然히 市內警備에當하얏고 또山地로 逃走한 敗殘兵 掃蕩에 從事中이다

來海軍記念日에
正午一分間默禱

【東京電話同盟】距今三十三年前 波浪이노픈 日本海上에『皇國의 興廢在此一戰이라』는 旗를달고 全員協力一致하야 强敵露國東洋艦隊를 擊滅하고 日露戰爭에最後의 勝利를得한 日本海大海戰을記念할 第三十三回海軍記念日에際하야 海軍當局은 事變下最初의 記念日이므로 國民一般에 過去諸戰役에 잇서서의 先輩의 偉業과 戰捷을 獲得한 所以를 回顧하고 現事變의 推移와 및 이를자고도는 列强軍擴의 趨勢를 認識시켜 擧國一致時艱을克服하는同時에 益益 國防强化充實을 徹底시킬 趣旨下에 當日은 全國的으로 正午사이렌을期하야 一齊히 一分間戰役及事變殉難者 追悼及戰捷祈願의 默禱를 捧呈키로되엿는데 主要都市에는 講演官을 派遣하야 記念講演을行하는等全國을들어 一日을有意義히 보내기로되엿다

東方の新理想
南總督閣下題字
井上中將閣下序
朱雲成著

新刊今日發賣！
六億萬東亞民族에드리는半島熱血兒의書!! 新世紀에의雄叫！

◎東洋人은必一讀하야新東洋人生觀을樹立하고新東洋文化를建設할것이다

陸軍中將井上一次閣下序一節……矛の親愛する朱雲成君は、年來、新日本の建設及び新興亞細亞の建設に努力せられて居たが今回其の抱負理想を集成し『東方の新理想』と題し之を刊行するに當り予に一瞥を求められた。……本書の全篇を通する骨子は、惱みある世界人類の現實を描き、諸種の思想戰の渦中より人類を救ふ爲め、仁愛を基調とする東洋思想を祖述し明治天皇の御聖德を讚へ奉り、最も正しき日本の新理想を闡明したる著書なりと思惟するのである。

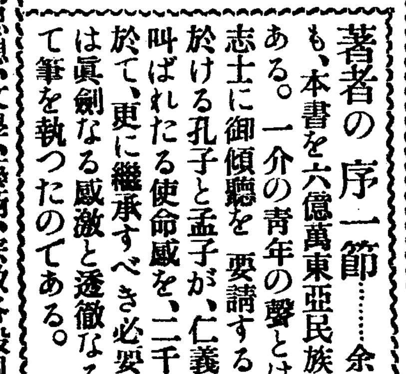

著者の序一節……余は唐突ながらも、本書を六億萬東亞民族に捧ぐるのである。一介の青年の響とは 云へ天下の志士に御傾聽を 要請する。二千年前に於ける孔子と孟子が、仁義を以て天下に叫ばれたる使命感を、二千年後の今日に於て、更に繼承すべき必要を 感じた。余は眞劍なる感激と透徹なる信念とを 以て筆を執つたのである。

◉本書の內容は政治、經濟、思想、文學、藝術、宗敎各般에亘한新理想을論하엿고明治大帝의御仁愛思想을謹述하야 눈물의宰相을待望하엿스며萬古大英雄成吉思汗、帖木兒의二大傳記가더욱珍貴讀物일것이다。

（目次大要）
▲歷史的新段階論▲太平洋時代來れり
一、我等日本青年よ
二、滿洲國靑年よ
三、中華民國靑年よ
四、詩聖タゴールの詩
▲光は更に東方より
一、東洋哲學思想文學四大宗敎の一瞥
二、東洋道德の具現時代
（イ）なぜ新政治原理を求むるか？
（ロ）堯舜と明治天皇（ハ）人傑出づべき秋
三、平天下の理想（イ）東亞民族の相愛（ロ）文明步調の一致（ハ）互惠的經濟（ニ）法德の併行
▲東亞の大轉換期
一、眠りし虎は前進！（イ）成吉思汗と帖木兒（ロ）以東制東の支那（ハ）半島の進軍前進！
二、世界的指導權を目指して（イ）世紀に於ける日本（ニ）コミンテルン東漸（ホ）猛虎は起てり（ヘ）前進又前進！
最大の大陸（ロ）綜合文化の優越性（ハ）仁愛思想の感化性（ニ）武士道の世界的模範（ホ）東方禮儀の誇り（ヘ）東方倫理の絶對性（ト）汎東洋經濟ブロック

布衣洋裝豪華版
定價一圓四十錢（送料四錢）
‖注文은‖ 代引、振替拂込어느것이나조습니다 但代引에는送料가加算됨니다
今五月로注文하시는이의게는特히本冊外에朱雲成著『東亞靑年諸兄に呼び掛く』라는二十錢자리冊一部式添加贈呈하오니急速注文하시옵

京城府勸農町二ノ一（昌德宮前）
發行所 東洋靑年聯盟社
振替京城二四五九九番

日英米佛特許
ハヌロッコー高級インキ
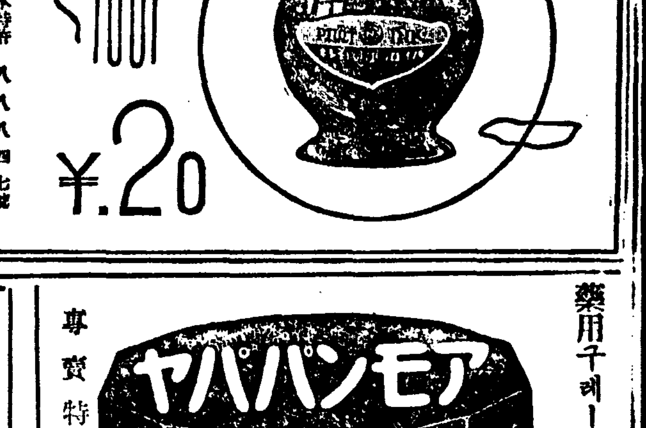
虛費를省略하라 銃後의經濟
日本特許 八八八四七號
英國特許 三八七八四號
米國特許 二〇〇八六二〇號
佛國特許 七三二五七〇號
¥.20

式ドーリ
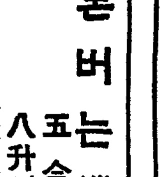
돈버는機械
五合의쌀이八升의菓子가된다
（申請次第型錄進呈）
釜山府寶水町一丁目
城野製作所

藥用千메-무
專賣特許
アモンパパヤ
여드름
죽은깨
기미업섿
파파이酵素와 아루모-드의相乘强化된 藥效가大評判
洗顔이질겁게되는藥用
一號 一圓五十錢
二號（强度） 二圓
木村パパヤ洗粉 四十錢
見本進呈……三錢切手
株式會社 杉田商店
東京市神田區松住町

月經催進劑

アゴメンジン
아고멘징
月經을促進하고또女子生殖機能障害에効力優秀한女性호르몬劑로서多年世界各國의醫藥界에널리賞用됨
月經過少・月經困難・月經不順・子宮發育不全・不感症・代償性月經・乳汁分泌障碍・月經性皮膚疾患・面皰等에適用합
（月經過多制限・月經痛에는シストメンジン을應用함）
（副作用업는錠劑及注射液）
日本總代理店 賣元株式會社武田長兵衞商店
特約店 東京日本橋 小西新・鳥居・三共
12—58

各區域積載量에依據 '空氣淸濁圖解'作成

제일나쁜곳은往十里方面、제일조흔곳은敦岩町方面

各道路舖裝化時急

大京城府民保健의魔障 煤塵降下量調査

도회생활에잇서 공기(空氣)의청탁은 의식주(衣食住)에 못지안케 중대성을 띄고잇는것인데 도시에반다시 따르는 매진(煤塵)은 비단도시주민의 보건위생에 악영향을 끼칠뿐더러 특히제이세국민인 어린이들의건강에 큰해가된다는것은 도시의초등학교 아동에 결핵성환자가만코 사망률이 노픈것으로도 넉넉히 알수잇는것으로 이매진은 또한도시의 동식물에、까지 영향이 잇고 도시생활의 연료 경제에도 큰 관계가잇다 재래로 경성부에 겨울철이되면 매진이 만흔것은 일반이 다아는 사실인데 이처럼경성부민의 생활과직접중대관계를맷고잇는 매진량을 조사하는동시에 그원인과 이에대한 예방책을강구하고저 경성부위생과(京城府衛生課)에서는 적야(荻野)위생과장의 직접지도아래 최도원(崔道元) 주임기수와 최의문(崔毅文) 소출영부(小出英夫)등 계원이 총동원하야 작년일년동안에 부내각처의 매진자연강하량(煤塵自然降下量)을 측정수기(測定受器)로써 조사하엿는데 수일전 겨우 그 결과가 나타낫다 이 조사연구의 결과를보면 작년일년동안의 경성부내 일평방『마일』(哩)안에 자연강하한 매진량이 평균이백삼십오돈(噸)이나 되엿고 이것을 전경성평방리(方里)칠십구에 환산하여보면 작년중 전경성부내에 내린매진총량이 실로일만이천삼백사십칠돈이나되여 도시의공기가 얼마나나뿐가를 말하고잇다 이조사를한 부내각처중에 제일매진이 만흔곳은 부내왕십리(往十里)방면인데 일년에 일평방『마일』우에 떠러지는것이 평균삼백구십이돈이나되고 그다음이 남대문(南大門)으로서 삼백팔십이돈이 떠러진다 제일공기가조화서 매진이적은곳은 부내돈암정(敦岩町)방면으로서 일평방『마일』에 일년평균 일백십구돈밧게안된다 왕십리쪽이제일나쁜것은 교통량보다 도로의포장이안되여서 바람에날리는몬지때문이고 남대문이 포장이되엿음에도 불구하고 나쁜기로버금가는것은 원체교통이 번잡한까닭이며 돈암정이 제일조흔것은 산간지대로 바람이 적게드는원인이다 교통이번잡한곳이라도『아스팔트』가깔린곳은 훨신공기가적은것을보아 금후경성부내 각도로의 포장이 긴급한것을 여실하게 웅변하고 잇는것이다 이제 사평방척(平方尺)우헤내린 부내각처의매월평균매진강하량을 수짜로들면 다음과갓다

町名	四平方尺上의月平均量(瓦)
往十里	四·五九三
南大門	四·四一八
府廳前	三·九一五
永登浦	三·三五四
파고다公園	二·九〇三
順化院	二·四五三
敦化門	二·二五〇
元町	二·〇七〇
本町	二·〇六六
阿峴町	二·〇五四
三坂通	一·六四〇
敦岩町	一·三八八

동아자동차부(東亞自動車部)의 서무계원 정인학(鄭寅學)의 횡령사건은 그후본정서사법계에서 취조해본결과 범행이 단순함…로판명되엿다는데 여죄가 상당히만흔것으로 목하동서에서는 여죄를 추궁중이다

幽明萬里 哀絶한師弟愛

弘濟院火葬場入口에서引率生徒轢死한데 責任痛感、學院女先生이辭職

서대문밖『무학재』고개를넘어 홍제원(弘濟院)가는길이 몹시좁은데다가 차마의왕래가 빈번하여 어느때나 교통지옥을 이루고잇스므로 어린학도들이 통학할때는 부형이 일일히 손을이끌고 다니다시피한다 이부분에도보도한바어니와 그위험한 길을 어린학도를 다리고가다가 손을놋는순간에 자동차에 희생시키고 사제간의애정과 책임을느낀남어지 교직을사직까지한 여선생이 잇다—지난칠일오전열시경에 부내홍제정(弘濟町)화장장가는 길목에서 어린의동한명이 자동차에치여 중상을입엇다함은 기보하엿거니와 늑상한 학동은 홍제학원(弘濟院)일년생 조창구(趙昌九)(七)로 당일 장님부사에 방수사불마스러 동학원 여교원 김복만(金福萬)선생이 다수한학동들을 데리고가는도중 자동차래왕이빈번한 전기화장장입구에서 질주하는 자동차에치엇든이라는데 조창구는 당일오후두시경에 적십자병원에서 다량의출혈로말미아마 마침내 사망하엿다한다 이에김복만선생은 자기가다리고가다가 그와가티 참변을이루엇스므로 책임을느낀남어지 전기학원속이나 일반부형들은 선생의북잡불보담도 협착한도로를 그대로 내버려두는 경성부당국에 비난이만타하며 하로바삐 홍제가로(街路)의 확장공사를바라마지안는다고한다

이에대하야 서대문서 허(許)보안주임(保安主任)은 다음과가티말하엿다

『교통사고에대하여는 평소에 훈련과 선전에 힘쓰는바이나 어느때나 주의하여야할것은 자동차는 속력을너머내지말것과 도보행인은 늘주의가필요할줄압니다 무학재가티 협착한데서는 더욱각자의 일층주의가 필요하며 무학、홍제가문의화장장사는 시급한문제일줄압니다』(사진은 김복만여선생)

車掌이追跡 소매치기逮捕

십삼일오후 오시삼십분경에 내황금정(黃金町)육정목 전차정류장에서 승객의혼잡한틈을타서 삼십세가량되여 보이는 조선인남자가 내지부인의 지갑을훔치여 가지고 도망하는것을 전차차장이 발견하고 직시추격하여 체포하여 본서로넘기여왓다고한다 이자는주소부정경복정(?)(景福町)배번지에사는 김귀송(金貴鐘)(三一)으로 소매치기의상습자

京春鐵道社員 不正事件解決

기보=경춘철도(京春鐵道)관절 … 아니라 피해액은 … 경춘철도회사에는 하등의 손해가업섯스며 사건은 간단히해결되여서 석방되엿다한다

春川邑內各佛敎團體 佛敎聯合會結成

報國運動에邁進키로決定

【春川電話同盟】강원도 춘천읍내에 잇는불교의 각종파의승려들은 불교의 내선일체와 총후의 불교보국을 하기로되여 지난십일일각종파의 대표가 진언종별원(眞言宗別院)봉천사(鳳泉寺)에 집합하여 춘천불교련합회(春川佛敎聯合會)를 결성하고 불교보국에 매진하기로되엿다

朝鮮神宮廣場서 大戰捷祝賀宴擧行

나제는旗行列밤에는提燈行列 京城府主催로準備中

혁혁한 지나사변의 성전이 어리난지 발서십개월이지나 용맹한 황군의 진격에 적어최후의 전로라고잇든 룡해선(隴海線)을 포위공격하야 그함락도 이제목첩으로 절박되엿슴으로 총독부에서는 전조선적으로 그축하준비를하도록 통첩을 띄엿슴으로 경성부당국에서는 발서부터 그축하준비에 착수하야 적은기상만전과 제등일만개를 주문하야 서주함락과동시에 조선신궁광장에서 관민합동의 대전첩축하연을 개최하고 나제는 기행렬을하며 밤에는제등행렬과 강연영화회등을 열어 전경성이전첩을 축하하기로되엿다고한다

比島對抗豫選 今日開幕

拳鬪朝鮮의俊銳 三十五健兒出戰

六地方과東拳、朝拳、靑拳參加 展開될空前의肉彈戰

本社後援

선대표권을결정하는 조선예선대회는 전조선 아마튜어권투련맹주최와 본사후원아래 금십사일오후 세시부터 안국정휘문소학교(安國町徽文小學校) 교정에서 거행하기로되엿다

분리되여잇던 권투계가 원만한 통일을보게된후의 첫모음인지라 경향각지의 각단체를 망라하야 멀리 부산(釜山)、마산(馬山)、광주(光州)、원산(元山)、목포(木浦)、인천(仁川)등지에서 준예들이 참가하엿고 중앙에서는 청권(靑拳) 동권(東拳) 조권(朝拳)에서 내로라고 뽐내는 제일선의 용사들만이 참전케되여 총수는 삼십오명에달하는바 권투조선(拳鬪朝鮮)의 일류급명장들이 총동원하야 비할바업는 발군파대 한할 조 미진한 유한전을 예상케한다

【플라이級】 李福成(朝拳) 李俊煥(東拳) 姜快石(朝拳) 梁啟模(東拳) 李爾茂(朝拳) 金仁燮(東拳) 林天淳(仁川) 宋基重(靑拳) 文炯植(光州) 金利鉉(光州)

【밴탐級】 金明鎭(朝拳) 李鍾洙(仁川) 吳七星(木浦) 金宗錫(元山) 金熙中(光州) 鄭福壽(東拳) 李延泰(馬山) 李致烈(靑年)

【페더ー級】 安鄕植(仁川) 鄭鳳鉉(木浦) 韓龍河(東拳)

【라이트級】 宋基駿(朝拳) 金興必(仁川) 朴順鵬(東拳) 姜秉文(馬山) 鮮于熙(靑拳)

【웰터ー級】 成漢慶(朝拳) 朴壽天(朝拳) 文春成(朝拳) 河文鎬(仁川) 朴順濂(元山) 崔喜英(釜山) 徐丙泰

自殺屍體漂着

십삼일오후세시삼십분경에 한강교와 인도교사이의 강안에 삼십세가량되여보이는 조선인노동자풍의 남자의 시체하나가 떠올은것을 통행인이 발견하고 곡시소관용산서에 신고하여왓스므로 서원이 현장에가서 검시한결과 생활난으로 각오의자살자로 판명되엿다한다

寫眞은 出場勇士들의 計體量光景 (昨日、本社會議室에서)

白衣勇士百廿名歸還

(昨日午後六時龍山驛到着)

蔡東鮮氏提琴獨奏會

沈默數年!樂壇의期待多大

바요리니스트로 일홈이 놉흔 채동선(蔡東鮮)씨는 수년을 두고 아주침묵을 지키고 잇다가 십사일밤 시내장곡천정(長谷川町)공회당에서 독주회를 개최한다 씨는 빠올린(?)… 바요리니스트로서 널리알려진바도 잇서거니와 그동안은 작곡연구에도 전심하여오든터이인데 이번독주회를 열게된것은 악단에 적지안흔 충동을 주고잇다

그러고 연주곡목도 종래에만히 듯지못하든것이어서 당야의 독주회는 기대가 크다 순서는 다음과갓다

一、소나-타D長調……헨델作曲
아다-지오
알레그로
라-겟토
알레그로

二、샤콩(無伴奏)…바흐作曲

三、(가)G線上의아리아 … 클레-라(?)編曲
(나)메누엣 바흐作曲·뷜러-낫스編曲
(다)가봇테 베-토-벤作曲·크라-머-編曲
(라)사랑의슬픔 크라이슬러-作曲
(마)故鄕으로부터(第二番) 스메타나作曲

四、(가)瞑想曲作品第三十二番 글라조우노프作曲
(나)아라비아의노래 림스키·코르사코프作曲 크라이슬러-編曲
(다)스케르초 샤브리에作曲·뢰플러-編曲

京東鐵道各線 列車時刻改正

경동철도(京東鐵道)에서는 오는십오일부터 아래와가티 수원―여주선(水原―驪州線)과 수원―인천선(仁川線)의 열차시각을 개정하엿다

▲水原―驪州間
(往)
水原發午前 七、〇五 驪州着 九、一六
同 九、一〇 同 一一、二三
同 午後三、〇〇 同 三、二六
水原發午後 三、〇七 驪州着 五、四三
同 六、四〇 同 八、二五
(復)
驪州發午前 六、二五 水原着 八、四〇
同 九、三〇 同 一一、四一
同 午後三、〇〇 同 三、三三
驪州發午後 三、二五 水原着 五、五五
同 六、〇〇 同 八、三一

▲水原―仁川間
(往)
水原發午前 六、〇五 仁川着 七、四六
同 七、〇八 同 八、五九
同 七、三一 同 一〇、一四
同 九、〇五 同 一〇、四五
同 午後三、〇五 同 一、四六
同 三、一〇 同 四、五三
同 六、三五 同 八、一四
(復)
仁川發午前 六、〇八 水原着 七、五一
同 九、〇四 同 一〇、四七
同 午後三、〇七 同 一、五〇
同 一、二〇 同 四、〇四
同 三、三五 同 五、一七
同 五、二五 同 七、一五
同 七、一八 同 九、〇九

死産兒遺棄

십삼일오후세시경에 시내죽첨정(竹添町)이정목일백팔십번지압 뚝우에 영아사체하나가잇는것을 통행인이발견하고 직시소관서대문서에 신고하여왓스므로 서원이 경찰의를대동하고 현장에가서 검시한결과 임신육개월가량되여보이는 사산아로판명되엿다고한다

回回敎徒가獻金

시내에 재주하는 회회교도(回回敎徒)『구룬바가리ー』파의백계로서아인오십일명은 지난오일오전십일시부터 약초정(若草町)칠백구번지의 동파례배당에서『마호멧드』의탄생축연의 행사가 끗난다음 참집자중에『시무라스레밍』『쿠마루 소라이마노프』의 주창으로 오늘날 우리들이 안일한 생활을하는것은 오직일본의 힘에달린것이라고 감사의뜻을 표하고자 국방헌금을 발의하얏든바 참집자 남자 일흔명 녀자 열한명의 전원이 이에 찬동하야 즉석에서 삼십삼원을 거두어 그날오후세시경 가지고와서 국방헌금의 수속을 취하얏다

×

약초정(若草町)… 구정(日升)양복점주인의아들…

櫻井小學兩少年은貯金獻金

(櫻井)소학교생도 장남융웅(隆雄)(?)과 차남신웅(信雄)(?)두소년은 평소에 국방헌금을 념두에두고 부친으로부터밧는 매일일전식을 저축하야 이원이십삼전에달하얏슴으로 십이일오후 경성헌병대에와서 국방헌금할것을 청하얏다

聖公會補助削減 江華幼稚園困境

【江華】강화읍 … 유치원은 창설이래 조선성공회(聖公會)본부로부터 일년의 보조와 현재의 원장인 김근호(金根鎬)씨의 … 경영하야왓는바 갑자기 … 보조를 … 명년구월까지밧게는 보조할수업다는 통지가와서 다시금 전도가 암담하게되여 아프로의경영방법이 막연하다한다 그래서 원장 김근호씨는 각방면으로 활동하고잇다

총딱

시내모!!호텔!!에는 어떤시골친구가 선술집이 그속에잇다는 말을듯고 드리가서 동으로서으로 도라다니다가 선술집은커녕 나갈길조차 일코마럿것다 ◀아래잇층으로 몃시간을 도라다니다가 게원에게『당신누군데 어데를찻소?』시골친구왈—『선술먹으러 드럿다가 길을 일허서 순사파출소를찻소』◀게원내답이또 그럴듯한것이『선술집은업스나 !!오뎅!!은잇소』햇다 ◀그래선술집이 !!오뎅집!!으로 통하는것도 그럴듯한일◀근자에 조흔뎡갈목을 도라보면 넷날선술집대신 오뎅집이 웬걸그러케 만히생겻는지 ◀그러니까 양옥호텔에까지 따라가 선술집을 찾는것도 잇슬수잇는일

曆

◀五月十四日(土曜) ◀望、月食 ◀陰四月十五日 ◀干支、丙午 ◀日出、五時二十六分 ◀日入、七時三十四分 ◀日南中、十二時三十分 ◀晝間、十四時八分 ◀月出、十九時二十六分 ◀月入 五時六分 ◀滿潮(仁川)五時十五分과十七時三十分

소매치기跋扈

물밀듯하는관람객으로 발딋을가릴수업는 복잡한 전차안을 무대로 소매치기가 횡행하니 일반은 특히 조심할필요가잇다— 십이일밤 … 부내도화정 … 번지의 오효정(?)이가 서대문서 동대문행 전차를타고 집으로 도라가든중 … 니를 뒤저보니 현금 … 과 차표를넣엇든 지갑이 업서저잇는것을 발견하고 깜짝놀라 소관서에 계출하엿다 동서에서는 소매치기가 발호하는때라 범인을 엄탐중이다

牡丹峰下의蹴球戰 漸入佳境에

安州、久田、新明等各勝

【平南支社電話】축구의 왕도인 평양에서 선풍적인기속에 장쾌한 막을열은 평서체육회주최와 본사평남지사후원의 제십사회 전조선축구대회 제이일은 전일에 비하야 배가(倍加)된 긴장과흥분에 싸히여 정오부터 기림리 공설구장에서 계속거행되엿는데 다음과가튼 전적으로 안주(安州) 구전(久田) 신명(新明)(日鑛)등 … 이겨개선하엿다

靑年團準決勝
安州6 平原2 【前1…1 後5…1】
東光1 高麗0 【前1…0、後0…0】

實業團準決勝
久田1 大平0 【前0…0、後1…0】
日鑛10 成興0 【前7…0、後3…0】

◇今日의對陣
▲小學決勝…新明對東平
▲中學準決勝…明新對二中、光成對崇商
▲專門決勝…世醫專對平醫專

實業庭球第六日 商銀軍勝捷 殖銀과遞信未盡

京城實業庭球리ー그第六日의 殖銀對遞信戰(朝銀코ー트)과 商銀對總府戰(殖銀코ー트)은 十三日午後四時五十分부터 兩코ー트에서 一齊히 開始된바 商銀軍이 總府軍을 第五라운드에 드듸여 辛勝하엿스며 遞信對殖銀戰은 遞信軍은 宮崎、李鍾泥組와 洪承杰、孫觀岸組의二組를 殖銀은 吉仁燾、矢田組의 一組를 남긴채 日沒로未盡되엿는데 其繼續戰은 追後發表하게되엿다한다

【商銀】1勝 【總府】
第一라운드
○(李輔虎 朴泰和)4…2(小松 金時夏)×
○(洪鍾相 河村)4…3(下河 金鋼朝)×
○(李正來 山野)4…0(崔鍾云 宋相哲)×
○(黃基成 劉殷相)4…2(所 若林)×
×(朴華善 河野)0…4(嚴秉律 盧昌斗)○
第二라운드
×(李輔虎 朴泰和)0…4(嚴秉律 盧昌斗)○
第三라운드
×(河鍾相 河村)2…4(嚴秉律 盧昌斗)○
第四라운드
×(李正來 小野)0…4(嚴秉律 盧昌斗)○
第五라운드
○(黃基成 劉殷相)4…3(嚴秉律 盧昌斗)×
【殖銀】 ? 【遞信】
第一라운드
○(姜鵬植 元大鎬)3…4(藤原 李鍾澤)×
×(吉仁燾 矢田)4…0(朴鍾麟 李永鉉)×
×(李義洙 河合)0…4(宮崎 李鍾泥)○
○(崔水生 權相仁)4…1(松田 金亨泰)×
第二라운드
×(先田 崔承龍)2…4(洪承杰 孫觀岸)○
第三라운드
○(吉澤 矢田)4…3(姜鵬植 元大鎬)×
第四라운드
×(權水生 崔相仁)3…4(宮崎 李鍾泥)○
(吉澤 矢田)?(李鍾泥 孫觀岸)

實業庭球第六日現在

順位	團體	比率
1	殖銀	1·000
5	府總	0·500
1	遞信	1·000
3	商銀	0·666
6	總府	0·250
7	鐵道	0·000
3	專賣	0·666

【備考】○印은勝、●印은敗、△印은日沒中止의表임

今日의運動

▲拳鬪=全朝鮮아마튜어拳鬪聯盟主催 本社後援 比律賓拳鬪招聘戰 朝鮮代表豫選大會第一日 午後三時 安國町徽文小學校特設링(觀覽料=二十錢均一)

▲蹴球=朝鮮蹴球協會中央支部主催 第四回全日本蹴球大會朝鮮代表豫選大會中央豫選大會決勝 全延專對全普專 午後三時 京城運動場(觀覽料=一般二十錢 學生十錢)

▲庭球=京城實業庭球聯盟主催 庭球리ー그第七日…專賣對遞信、府廳對殖銀 未審組戰(以上朝銀코ー트) 遞道對府總、遞信對府總 未審組戰(以上殖銀코ー트) 午後三時競技開始(觀覽無料)

▲野球=京城實業野球리ー그第四日…府廳對鐵道一回戰(午後一時) 遞信對殖銀一回戰(午後四時) 以上京城球場(觀覽料=네트後面四十錢、一般二十五錢、學生十錢、小學生五錢 軍人無料)

午後三時부터安國町徽文小學校特設링

朝鮮拳鬪豫選大會

第一日

【觀覽料……廿錢均一】 主催 全朝鮮아마拳鬪聯盟 後援 朝鮮日報社

男生器不全の人は

머리가나뿌고 元氣가업고 忍耐力이업서서成功치못해 어떠케하면救할수잇슬가?

◇男子生殖器 가人體全部와密接한關係가잇는것은 最新醫學上明白히보이는바로 體力이나精力도 모ー든生殖器로부터이 그源泉으로서 生殖器의 特質이男氣、精力 健康 進就의氣性도 다여기서發한다 그런대 한번

◇性的障害에 빠지면 그內分泌機能이衰하는까닭에 自然의缺乏이되는故로全身的으로影響이미처서 머리가나뿌고元氣가업고漸次男性的特質을일코 不具者가되게되여서

◇他人과如히常妻도 못하고 世上의落伍者로서一生不幸한사람이된다 即 性器萎縮小短曲又는 性的機能障害(陰萎、早漏、遺精、夢精、性慾減退等)에對한療法은 從來種種이有하엿스나 効果的한것이적고 困難

◇救하기어려운 것으로 아럿든대 米國醫科大學教授ホリック博士에依하야 드디어 그物理療法이發見되고 이것을基礎로한 應用機器가『ホリック療法器』입니다 詳細는左記『東京新療法研究所』로說明書를請하면 圖入說明書를別名으로密送합니다곳申込하십시요

醫學博士五十餘氏 實驗證明推奬
登錄商標 ホリック療法器
金五圓 送料 內地二五錢 植民地五五錢 ◎代金引換小包는 各送料十五錢增
=說明書添付= 別名으로密送
效果不完全한僞造器가만사오니반드시ホリック를사십시요
東京市芝區新谷町十八 東京新療法研究所 振替東京七七三九 電話芝三一三一

急告 빈대

이십갈 삼오원원
지방송료 대 삼십원 …
경성서대문 천기진성당
電話光三三四、三四九九番 振替口座京城四九五〇番

絹綿布直輸入貿易商
時勢表進呈

京城鍾路三丁目 東順德
電話光化門③ 三一二一 六一二三 六六九四
振替口座京城

トウランプ石鹸・トウランプ歯磨・トウランプ
消費節約
消費節約을 爲해서는 아모래도不便을참아야되는대 조흔電球를쓰는것은 苦痛업는 消費節約
電氣가헤푸지안는 トウランプ
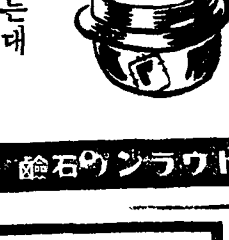
歯刷子・トウランプ
トウランプ 連鎖店
D—12

K.138
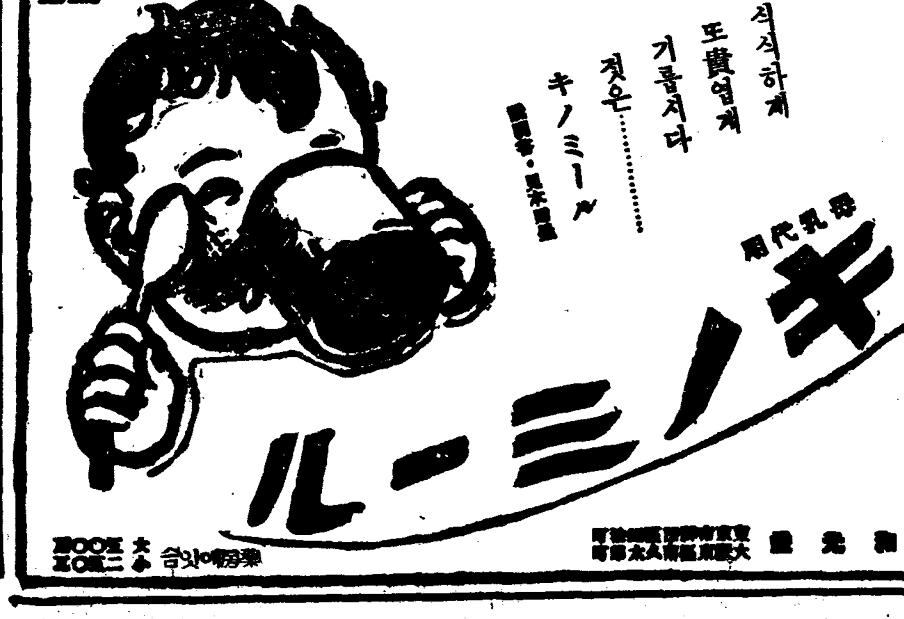

하이킹
日ノ丸 먹고
元氣잇게 가세
美味營養菓子
日ノ丸

一個 五錢
陸軍御用達

頭腦를明快케하고 神經과身體를強壯케함
腦力體力强壯劑
フイチン「チバ」
모든神經系疾患・身體虛弱・病後回復期・受驗期의過勞等에適應한服用期
時日로效力을自覺함(錠劑・粉末)
外에鐵フイチン・粒狀フイチン잇음
全國有名藥局百貨店藥品部에잇슴
13—56

あら赤毛染
모처럼한化粧도!
머리가노래서는제로입니다
ナイス는머리가검어지게되는…
아름다운黑髮로드려지는
ナイス

中部版

勞働者大不足으로 道內土木工事難進
他地方으로부터募集해올수도업서大恐慌
所要延人員七十萬名

금년도 경기도내 토목공사는 도토목과소관의 중소하천개수(中小河川改修)공사를 비롯하야 중앙선, 경춘선공사등 만흔노동자를 쓰는 큰공사가 만히잇슴에불구하고 도내에 노동자가부족하야 공사를 진척하지 못하야 큰곤란을늣기고잇다 중소하천개수공사는 팔백팔십만원의 거액을던저 작년도부터 도내십오하천에 실시하고잇는것으로 금년도에는 중랑천(中浪川)외여섯하천에 구십오만사천원으로 공사를 실시하게되엿스나 공사의 성질상 타지방으로부터 노동자를 대대적으로 모집하여 올수도 업고 다만 도내농민의 남은 노동력에의지하야 공사를 하여왓스나 작년이 미증유의풍작이엿든 관계로 농한기(農閑期)로 노동자가 일년중에 가장만흘것으로 예상되든 봄에도 품파리로나오는 농민이극히적어 예정공사를할수업섯든데다가 지금은 농사시절로 도무지 노동자를 구할수업서 하천개수공사는 지금 대공황을격고잇다 더욱도내에서 시공중에잇는 토목공사전부에소용될 로동자는금년만으로도 연인원(延人員)칠십만명이상에 달할것이나 개발도상에잇는 북조선일대에 대량의 노동자가 소용되고 잇는지금이라 남조선기타 지방에서 모집하야 올가망조차바랄수업서 도내수요노동자의 공급문제의 전도는 주목되는바 대단히크다

富平消防組春季演習

【富平】경인선부평읍(京仁線富平邑)에잇는 부평소방조에서는십사일오전열한시부터 부평역전벌판에서춘계연습을거행하기로되엿다 그리고이번새로부평역전 유지제씨의 운동과기부금으로 [illegible] 공의(公醫) [illegible] 부평소방조제 [illegible]

金浦市民運動會
本報支局後援・十四、十五日開催

【金浦】김포읍내에서는 매년에 [illegible]씨등과 계(契)따라 시민수천와 본보김포지국 후원으로 십사, 십오이틀에 [illegible] 인위사(?)의 [illegible] 여러가지 여흥도 풍부하리라 잇슬터이므로 자못성황을 예기하며 개최하기로되엿다 특히 다채대중이라한다

어보(第二部)를 설치하기로되어 최이영(崔以永)씨를 조후(組厚)로 제일부산신영 제이부산신이명 합육십오명 조원(組員)에달하게되엿고제이부발회식(發會式)을 도등일동소에서 거행하기로되엿다

明日의散策地는南漢山城이어떨가

治山은治水의根源
砂防工事積極進行
京畿道砂防管理所合併補强

조선에흔한 나무업는 붉은산이림리(林利)상으로 막대한손실인것은 말할것도업거니와 이보다도 몃갑절더큰손해가 되는것은 해마다 여름장마철이되면 나무업는산에서 모래가흘너내려 강바닥을 돕혀서 이것이원인으로수해가 번복되는것이다 그럼으로 산에나무를심어 모래흘름을막는 사방사업(砂防事業)을적하는 림정상(林政上)가장 중요한사업의하나로 경기도 사방사업비는 년액륙십오만원의 거액에달하며 전임기사(專任技師)이하일백이십여명의 전임직원이 도내각사하고잇는 현상이다 도내기성사방림은 일만이천『헥탈』 판게토사간지보안림(關係土砂扞止保安林)은잡만칠천『헥탈』인데현재의 계획이끗나는 소화이십사년도까지에는 사방림시공면적이 이만오천『헥탈』, 판게토사간지보안림이 팔백『헥탈』더늘기로되여잇다 경기도산림과에서는 기성지역의 록화사업(綠化事業)을 철저히하며 전기예정계획을수행할목적으로 지난사월일일 종래도내여섯곳에잇든 사방사무소를새로된 세군데의 사방관리소(砂防管理所)에 변합하야 그기구를확충강화한바잇섯다

◀京城砂防管理所(京城砂防事務所 長湍砂防事務所)
◀利川砂防管理所(利川砂防事務所 楊平砂防事務所)
◀水原砂防管理所(振威砂防事務所 始興砂防事務所)

電線切斷十餘回
小年窃盜團逮捕

【永登浦】영등포경찰서에서는수일전부터 본적을전북정읍군태인면태성리(全北井邑郡泰仁面泰城里)에두고 주소부정한 권봉진(權奉鎭)(一七)과 강덕진(姜德鎭)(一七)의 두소년을 절도죄로붓잡아다가 취조중이다 작년시월에 상경한뒤 영등포경찰서관내 각처로도라다니며 전신주에올라가서 전선(電線)만을 절단으로 전후십여회나 절단하야 팔아먹엇는데 그피해액은 약육백원으로 이들외에도 동류(同類)가 만히잇는모양이므로 계속하야 활동중이라한다

江華少婦兩名
携手出家不歸

【江華】김포군 금단면 시당리(金浦郡黔丹面示當里)사는 이모(李某)의 큰며누리 이씨(李氏)(一七)는 사촌시대 이모되는 이씨(李氏)와 서로손을잡고 지난팔일 오후네시에 집을나간뒤로 수일이되도록 돌아오지 안는다 한다 집안사람들은 강화경찰에 수사원을 제출하엿다

戶口調查中에
阿片密賣捕盡

【仁川】지난일일 오전십일시경에 인천서원이 부내미생정(彌生町)일번지 왕경빈(王敬賓)(二〇)의집에 호구조사를하러갓다가 조사중에 전기 왕경빈의 행동이 수상하기에 왕경빈의에 상인을 경찰서로 데려다가 취조한결과 아편밀매한 사실을 자백하엿는데 천청에 아편수십『몸메』를 감추어두엇스며 런루자가 상당히 만흘모양이다 방금엄중히취조중인데 그중에는 묘령의여자까지 끼여잇다는바 취조하는일방 범인의 가택을 수색중에증거품도 상당히 압수되엿다하며 여죄가 만흔모양으로 취조를계속중이라한다

仁川券番許可

【仁川】합자회사 인화권번(仁和券番)의 후신인 오만원주식회사(?) [illegible]

四十年前外國輸出
工藝品至今다시行勢
「工藝」雜誌紹介外人注文遝至

【楊州】양주군의정부리(楊州郡議政府里)사는 한창수(韓昌洙)(×)씨는 지금으로부터 사십년전 한국(韓國)시대에서울 [illegible]씨의 도제(徒弟)로잇스면서 [illegible]든 기물(器物)에 은입사(銀入絲)라는 온집로 도안(圖案)을 새여한 봉건(?)을 제작하얏다 그때에 한미회사(韓美會社)라고 하는 해외에 조선산물을수출하던 회사가잇서서 당시서울 [illegible]의소개로 한미회사에서 이를독점하야 해외로만히수출하여 한때는 그명성이노파다가 회사가업서지게되매 수출이 중단되엿다 그래서 그리자 한창수씨는 홀로 양주에 떠러저 한쪽에서담배합(煙草盒)등을만드러 [illegible]로그림(象眼)너허서 경성고물상을 상대로팔아서 근근히오늘까지 내려왓다한다 그리자 작년에 동경(東京)에잇는 『공예』(工藝)라는 잡지사에서 조선으로 조선공예품시찰을하러왓다가 한씨의 제작품을 경성어떤고물상에서 발견하야 제작자의존재를 알고저하나 고물상에서는 자기의 영업상방해가될까하야 알리여주지를아니하야 무수탐문한결과 지나식도한자가량되는것을 가지고 [illegible] 의정부에서만든다는 소문을 듯고 저우자자서 실지조사를하야 자세한것을 잡지 『공예』에 발표하엿든것이 동기로 [illegible] 조선공예품이라면 [illegible] 경성공예의 [illegible] 발표된바이엿다 [illegible] 의 외국인사이에 [illegible] 주문이 [illegible] 쇄도하고잇다한다

畜牛共濟畜業徹底코저
楊平郡農會對策을協議

【楊平】본월일일부터 개정실시될축우공제(畜牛共濟)사업은사우(飼牛)의 증식개량에 극히중요한사업으로 소화십년도부터 이것을적극적으로 장려하야 다대한 효과를어더온바 이번에 다시종래보다 발전시키고자 한다 [illegible] 농회에서는 당국의 지도하에 시충회를 개최하고 이에대한실시방법과 공제규정 준수등에대하야 [illegible]

(사진은한씨와그제작품한창수씨)

本報江華支局主催
平壤商工視察團募集
六月三日出發豫定

【江華】본보강화지국주최로 평양상공시찰단을 모집키로되엿다 평양은 조선의 리수남고 [illegible] 그자세한내용을 드건대 전기경영하는 동일오후 아홉시쯤에 신천리정묘리집에서 리수남파 [illegible] 하다가 [illegible]

醉中에友人刺傷

【仁川】지난십일오후십시경에부천군소래면도아리(富川郡蘇萊面道理)상리이십삼번지 농업정경희(鄭慶熙)(三一)는 그면 신천리(新川里)이백팔십구번지에사는리수남(李壽男)(二〇)과 술집거리에서질알고저 [illegible]

地方人事

◀安部好男氏(江華郡水産係員)開豐郡으로 轉任人事次로本報江華支局來訪
◀遠山秀道氏(前楊州郡守)勇退人事次本報楊州支局來訪

農村託兒所完備코저
京畿道實情調査着手

부여에서를로농촌여인부대(女人部隊)의 근로정신은 해마다노파가고잇슴을따라 농번기(農繁期)의 탁아소(託兒所)설치는농촌이절실이 요구하는시설이며 그문제는 바야흐로 농촌시설문제의중요한것의 하나로 되여잇다 조선농촌에서 탁아소의설치를보게된것은 극히최근의일로 농촌진흥운동의 영향을입어 부녀자가운데 야외노동을 하는수가점점만허감을따라 젓먹이자녀를집에 두는것은 부녀자의 노동능률 증진으로나 어린이의 보건위생상 절대로 긴요한 일로서 종래에는 농촌진흥회기타기관에서 자발적으로 탁아소를설치하여왓스나 이번 경기도지방과사회계(社會係)에서는 전시체제하의 부녀자의근로정신(勤勞精神)을 고취하는견지로서도 그와비슷한 긴급한문제라하야 종래의방침을고처 보조를주어 적극적으로 그설치를권장하며 설비의개선을하기로하고 그자료로도내에 현재잇는 탁아소의현황을 조사하기로되여 십삼일 각군에조사 [illegible] 대책은 농촌부녀자들에게 당국의적극적 후원을보내엿는데 큰행복이될것으로 기대리는바자못크다

滿支出荷組合에
仁川十三名加盟

【仁川】최근조선에서 생산되는 산품이 북지와만주방면에 진출하는수량이 상당히 만흠으로 금후의무역이 나날이활앙을 보이고잇스나 무통제한출하(出荷)와 무분별한경쟁으로 시장가격의시세를 변동시키는일방 품질을저하시키는 현상임으로 조선무역의건전한발전을 도모키위하야 경기도에서는 각종생산업자를 통일시켜 만주지나출하조합을 설립하고 수출의원활을 도모하기로 되엿는데 인천에서는 만주와 북지는 항로로보아 직접관계가 만흔터인데 『출하조합』이 업섯슴으로 부내십삼명의 관계자가 출하조합에 가맹키로 결정이되여 아교로만은기대를 가지리라한다

開城檢查局後篇서
疑問의屍體發見

【開城】지난십일날 경성지방법원개성지청(開城支廳)뒤쪽 보리밧가운데서 일하든 농부가썩어빠진 시체한개를 발견하엿다이것이 병사나 타살이냐 하는의혹을 갓고 개성경찰서 에서는도립의원에 시체를 인도하야해부케 하얏는데 파무든지가 이미오래되여서 썩을대로 썩은시체라 남녀의분별조차 구별할수업서서 진상을알길이업다한다

永宗島通仁航路紛糾顚末記
비싼船賃밧는대신
講習科經費負擔
講習科廢止돼도船賃은不下 ③
仁川支局 李俊相記

통인조합(通仁組合)에서는 면영문제가이러날때마다 공익사업에다대한 기부를 하얏다고는 주장하고잇다 은 그곳에 잇는 경관주재소나학교에『라디오』가튼것을 설비하야주엇음으로 벌벌주로 단을써서그 문제를 진압하기에진력 하엿다 한다 기부를 만히하엿다는것은 결코 거짓말은아니다 영종도는 떠러저잇는 섬이므로 초등학교가 잇기는하나 사년제로 되여잇서서 일반섬에 사는 사람들의자제는 즉 영종도안에잇는 무산아동들은 육년제나 사년제나보통학교를 나오게되면 더배울래야 배울 상급학교가 업다 그래서 그대로 방황하는 아동이 상당히 만타 그래서 동인조합의 간부들은 이에는끼여서서 보통학교에 강습과를 설치하고그 비용을 그조합에서 독담하야이삼년간동안 계속하여왓다고한다 그비용을 동인조합에서 지출할 때에는 그조합의 기본재산에서 지출하엿나 혹은이익금에서 지출하엿나 그러치 안흐면 조합간부들이 그것을 자담하야 자기네들의사재를 내여서 그와가튼공익사업을 위한 산아동을 하얏는가를 알아보겟다 기자의드른바가 틀림이업다면 그강습과를설치하기위하야 면민들은 선가를 이전(二錢)식 올려 달라고 당국에진정한결과 다행히도 그것이 인가되여서 종래에 이십전밧던것을 이십이전으로 올리게되엿다 그와가티 선까를 올려밧는동시에 강습과의 전반비용은 통인조합에서 부담하게되엿다한다

◇

그뒤영종도는 날로 발전하게 되야 행인의 왕래가 빈번할뿐 아니라 금상첨화(錦上添花)격으로 그곳에 금광이 새로발견되여 그성적이 조타는소문이 전조선각지광업자의귀에 들리게되자 예전에보지못하던 만흔수의 사람들이 매일가티 연락부절로 몰려가게되엿다 그조합에서는 이로말미암아 수입이증가되어 발전을하게되엿다 이러한사실을 잘아는면민은 또다시선까를십오전식으로내려서 밧도록하여달라 고당국에진정한일이 잇섯다 이 기미를아러채인 그조합간부들은 당국을방문하고 그요금으로는도저히유지해갈수업다고 주장하고 영종도의강습소도 통인조합에서 혼자경영하다시피하는것인즉 이러한점을 잘생각하야달라는 애원을한결과 결국지금현상과 마찬가지로 절충하야 십팔전을밧기로 인가되엿다 그내용을 더 자세히아러보면 원래는 십오전식으로 결정되엿든것인데 강습과를경영한다해서 십팔전으로절충하야 정하엿다는말이 면민들사이에 떠들고잇다 참으로 이것이사실이라면 작년부터 강습과가 폐지되고 육년제의 보통학교로 되엿슨즉당연히 종전의요금을 내려서십오전을 밧도록하여야할것이다 선까를 올려서 강습과를유지하다거나 또는다른공의사업에기부하엿다는것은 그대지 아름다운공의사업을하엿다고 자랑할꺼리도 못된다

◇

이번에면에서 직영문제를이르킨데대하야 그조합간부들의 반대하는소리는 여러가지 추측이구구하나 미들만한면민 모씨의 말을드르면 대개아래와갓다 (一) 그손해가 면민의부담이 될것이 면직영으로하야 손해가날때에는 (二)면에서 경영하는것이 괴롭고 불편하다하더라도 교통에대하야 편의하게만 한다면 [illegible] 마는지 찬성치안는바는 아니다 (三)영종면내 사회사업에대하야는 통인조합은 다대한기부를하얏다 (四)금후 통인조합은 면영으로 하는것과 마찬가지로공익을위하야 진정을하겟다는등 이런조건으로 당국에 진정을하엿다한다 일반면민들은 이문제의귀결을 자못 주목하고잇다 이러한 진정설에 대하야 면민모씨는말하되 면에서경영하야 손해를보게될것을 통인조합이 경영한다해서 손해를안볼리는 업지안혼가 그러면 손해보는 사업이라면 어재서 통인조합에서는 면직영에 대하야반대하는가 영종면민을 위하야 사회사업에 기부를 하얏다는것은 [illegible]

仁川體育會定期總會

【仁川】인천체육회(仁川體育會)에서는 오는십오일 오후일곱시에 동회회관에서 정기총회를개최하고 십삼년도 경과보고와역원보선등을 하리라한다

仁川松峴町海面
八萬坪埋築計畫
不遠에着工할豫定

【仁川】인천부에서는 공장유지에는 기지를 맨드는것이 선결문제이기때문에 지난삼월부터묘도(猫島)해면매축에 착공중인데 또다시 송현정(松峴町)해면의팔만평을 사개년 계속사업으로서 매축을 하게되며 머지안어 기공식을 거행하리라하며 금년도의공비는 이십만원으로 사만평을매축할계획이라한다 이 대매축이 끗나면 내지대재벌을의진출로 인천은일변하리라하며 머지안는 장래에 공업도시로 되는 손색이업도록 만전을도모코저한다고한다

江華
平壤商工視察團募集

◀出發時日 六月三日(往復四日間)
◀會費 二十五圓
◇主催 朝鮮日報江華支局
◇後援 木曜會

新發賣

只今까지에업든
훌륭한水白粉이
나왓슴니다!!

從來의水白粉의短所를
새로改良하고新研究를
加한理想的인水白粉!!

他品と較べて下さい

1 上澄液의强力한美肌作用
獨特한上澄液이살결을 充分히收斂해서 脂肪의分泌을調整하고말숙하게化粧을잘밧게하는 完全한살바탕을만듭니다

2 어떠한脂顔에도곱게발라진다
白粉의粒子에훌륭한 硏究를햇스므로 골고루잘발라저서 놀랄만큼잘밧고어떤 분의살결에라도폭알마저서 淸楚한化粧이終日버서지잔코오래갑니다

3 본살을살리는近代的인色調
色調에노픈明澄度가잇는故로 본살을 곱게살리고 淸新한化粧이됩니다

國産最高品

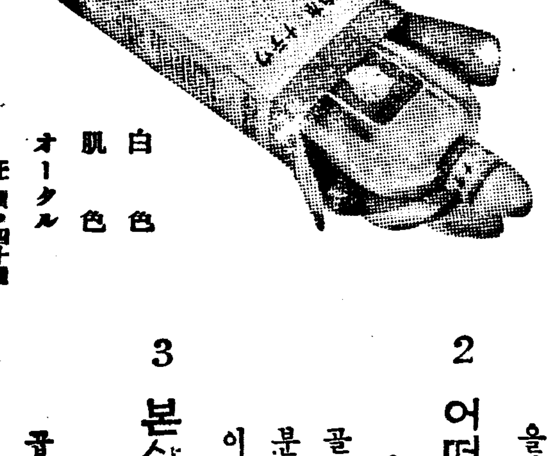

白色
肌色
オークル
正價・四十錢

ウテナ 別製 水白粉
우테나

13.5-5.2

新發賣
훌륭한新研究의빰연지가나왓습니다
스마ー트한新型케ー스入

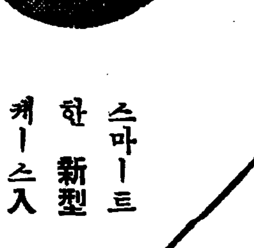

・오렌지・라이트
・다ー크・로ー즈
・만다린

살결이거칠잔코 잘발라지는훌륭한 빰연지!!
正價・三十五錢

國産最高
國産最高

新發賣
水菓子를먹어도안버서지는입술연지입니다
우테나입술연지
파마ー넨트
正價・五十錢

다섯가지近代色
오렌지・라이트
다ー크・로ー즈
만다린
正價・四十五錢

ウテナほほ紅
우테나빰연지

株式會社・久保政吉商店
★色調・마블오렌지★

비올롱에서 "소프라노"로
‖讀書·作曲·散策의三昧境‖

新進藝術家群像

李觀玉

자라아가고 빗나는 조선의 예술계에잇서서 음악은 그중에서도 놀라울만치 발전되고 보급되여왓다 해마다 해내해외에서 새로운 명성으로 조선악단뿐만아니라 세계악단에까지 쟁쟁한 선파를 나타내고잇는이들 새로히 소프래노가수로 혜성과가티 나타난 이관옥양(李觀玉孃)은 조선악계에 잇서서 가장기쁜소식이 아닐수업다。

양은 지난칠일 조선호텔에서 시창회(試唱會)를 여러 조선악단에 새로운경이를더하엿고 십일밤에는 경성음악전문학원연주회(京城音樂專門學院演奏會)에 출연하야 열광하는 청중의 떠날듯한 갈채속에서 『앙코ー르』 『앙코ー르』를 거듭하엿다

○……○

양은 금년봄 무장야음악학교(武藏野音樂學校)를 졸업하고도라와 무남독녀 귀여운따님으로 조선악단에 공헌할 가지가지의 꿈과 를 련속에서 정성스러운 그날그날을 의의잇게 보내고잇다

양은 소학교시대부터 "따듯하게 나는배"와가튼 명곡을 애창하엿다 사촌오빠가 바이올린을 조와한 까닭에 여학교시대에는 삼년동안 빠이올린을 전습하엿건만 가늘이약한관계로 오래 빠이올린을 켤수가업서서 드디어는눈물을 먹음고 빠이올린의꿈을 내던지게되엿다

양이 성악으로 세상에알리게되기는 평양여고(平壤女高) 시대 대판조일신문사주최인 서선음악회(西鮮音樂會)에 출연한것이 시초엿다 양이 여학교시대 애창한노래는 『도리고의 세레나 데』엿다 아버지되시는이는 그때의악공부로 오래동안 미국가서게시고 어머니와 단두분이 평양에서 멀지아니한 고향순천(順川)을 떠나 평양에서 평화하면서도 고적한생활을 지내며 오로지 음악과와과의 정려에 노력하여와다 음악의길로 나오게된동기는 양이 타고난 뛰여난천품도 잇섯스려니와소학교시대 선생으로 게시던 홍종인(洪鍾仁)씨의 권장과 훈육이도한 양을 이길로인도하는 하나의 큰힘이되엿섯다

○—○

양은 소화구년 동경으로 가서 무장야 음악학교에 적을두어가지고 입송방자(立松房子)와 "벨트라、머리"두분선생께 성악을 전공하엿다 중에도 유명한 "벨트라、머리"여사의애제자로써 어년간 불면불휴의 훈도를 바더왓다 가튼 소프래노인 채선엽(蔡善葉)여사와 합께 이여사의문하에서 뛰여나게 이채를 떠 여와다

◇……◇

양은 성악에정진하는한편 퍽도 독서하기를 조와햇다 그후 소녀시절도 그러햇고 그후에도 지내치게 독서한까닭에 근시안(近視眼)까지 되다시피되엿다 여학교시대에는 『집엔는아이인』와 『원의거리의음악사』를 애독하엿고 최근은 『파알·바크』여사의 『어머니』와 『수드름』의 『삼색근(三色菫)』을 애독하고잇다 번거로움을 조와하지아니하는대신 항상 조용한속에서 음악과 독서와 유일한동무로 지내나 각금울적하고 권태로울때는스스로 지은시(詩)에다가 곡을부처서 노래하거나 그리치안흐면 조용한길로 산책하는것으로 유일한 즐거움을삼고잇다 음악과 시와 자아(自我)와의 삼위일체속에서 양의예술은 곱게 피여나고 자라난다

이따금 영화를 보러가기도하지만 대부분은 음악영화를 따라가게되여 양의머리에남은 인상기픈음악영화로는 『미완성교향악』(未完成交響樂)과 『그레ー스무어』의 주연한 『사랑의하루밤』이다 요사히 평양한인기를 가지고잇는 『디에나·다ー빈』의 『오ー케스트라의少女』는양이 어린시절을 회상시키게 감격도하엿거니와 그어린나히로 그만큼 노래를불르는데 감격되엿다고 양은 실토하고 고백한다

○—○

양은 아프로도 이태리의 『오페라』를 전공하려니와 그중 에서도 『베르디』와 『푸치니』의 작곡을 그중조와하는데 『리고렛트』나 『椿姬』 『베르디』가 가장 양이 애창하는 『오페라』다 『리ー드』로 서는 『브람스』나 『슈벨트』의작곡을 조아하고 음악가로서는 『슈만』을 그중 숭모한다

○—○

멀지아니하야 이땅의 음악애호가의 기대에 어기지 안흘 양의독창회도 잇슬것이요 또는 양의 고운독소리를 드를 기회가 만허지려니와 청초하고도 순박한 가운데 유려한 생명이흐르는 양의노래가 더한층 아름다웁고 더빗나기를 여러분과함께 정성으로빈다

演藝娛樂

朝鮮聲樂研究會五年週紀念 春香、沈淸、興夫傳 公演
十四、五、六、三日間東洋劇場에서

나날이 쇠미해가는 조선의재래음악중에서 특히창극、판소리를 다시새로히 보급시키고 권장하려는 절실한요구와 강령을 가지고 조선의명창 송만갑(宋萬甲) 리동백(李東伯) 김창룡(金昌龍) 정원섭(丁元燮)씨외 사계의권위인 여러분이 발기로 조선성악연구회(朝鮮聲樂研究會)가 조직되지 어느듯 오주년을 마지하게되엿다 그동안 중앙에서춘향전 심청전 흥부전 배뱅장전 등 창극을 절대인기로써 공연을함뿐아니라 지방까지 순회공연하야 이길의 부활에 눈물겨운노력을 해와다

인제 오주년을맛는 동회에서는 기념공연으로 다음과가티사흘동안 밤마다 시내 동양극장(東洋劇場)에서 상연하기로되엿다

十四日 春香傳
十五日 沈淸傳
十六日 興夫傳

그리고 여기 출연하는분은성악연구회 남녀회원삼십여명이 총출연하야 기세를 노괴리라고한다

配役 (登場順)

鄭英子(聲樂배호는女學生) 車紅女
玉心(그집下女) 車敬愛
金弘順(文科女學生) 金淑英
朴石喆(文科大學生) 黃澈
梁任英(法科大學生) 李東湖
尹哲重(醫科大學生) 卞元圭
未亡人安氏(映子의母) 柳海初
看護婦 李吉宰
張天植(映子伯父) 金東圭
張玉男(天植의아들) 趙美鈴
鄭甲炳(辯護士) 韓一行
校長 卞基鎬
演出 靑春座 朴珍

十四日 (土曜)

◇正午(東) 時報
◇午後一時一五分 家庭時間『榮養이야기』 醫博 金東益
◇同二時五五分 第四回全日本蹴球選手權大會中央朝鮮豫選實況(京城) 全普專—全延專 —京城運動場으로부터中繼—
◇同六時 童話『옥수이와숭현이』 秦賢鳳
◇同六時二五分 어린이新聞
◇同六時三〇分 講演『郊外線이야기』 城大 崔載瑞
◇同七時二〇分 講演(京城)『季節과犯罪』 鐵路警察署警部補 金道源
◇同七時三〇分 講演(平壤)『金笠이와그의詩』
◇同八時 라디오드라마『大河』 馬太夫作
◇同八時四〇分 俗謠 一、密陽아리랑 二、으흥흥 三、興打鈴 四、滿江水打鈴 効果 孫流星 黃順子 墨桂月
◇同九時 音律 靈山會相中 玄琴 李彦植 洋琴 李承漢 細笛 金德成 短簫 崔壽成 笛 李忠善 杖鼓 池龍九

十五日 (日曜)

◇正午(東) 時報 맨돌린合奏 一、序曲『音樂의나라에서』 케ー라ー作曲 二、원나의藝術家 슈랄널作曲 三、세레나ー데 베르트作曲 四、支那洞里의세레나ー데 五、幻想曲『田園祭典』 가、前奏曲 나、農夫合唱 다、사랑의牧家 라、파란돌舞曲 쥬리안作曲 城大맨돌린合奏團 指揮 金裕聲
◇同一時三〇分 第十四回全朝鮮蹴球大會實況 —於林里公設運動場으로부터中繼—
◇同六時(平) 少年小說『相浩와英愛의日記』 作 韓泰泉 朗讀
◇同六時二五分 修養講話
◇同七時三〇分 新民謠 一、방아打令 二、梁山道 三、도라지打鈴 四、興打鈴 五、닐리리야 伴奏 DK管絃團 張一朱
◇同七時五五分(東) 앙코ー르
◇同八時一五分 合奏 一、킹·칼·마ー치 안테스作曲 二、세레나ー데 메트라作曲 三、키스멧트 마ー키ー作曲 四、喜劇序曲 케라ー베라作曲 돈보·앙코ー르·오ー벤드 指揮 大塚淸一郎
◇同八時一五分 野談『馬頭娘』 車靑吾
◇同八時四五分 一、새打鈴 二、六字백이 三、興打鈴 曹弄仙 曹弄玉
◇同九時一〇分 유모어콩트『結婚春秋』 春秋作 配役 申永植 金元浩 恩玉 金映玉 어머니 卜恩淑
◇同一〇時一〇分 風習講座 西村眞太郞

男子는 神이 아니다 『라이슨』로서 主演한 男優의 大姊와 劇評家女秘書(미리암·홉킨스)와의 三角戀愛를取扱한것으로 『僞光』과함께 十二日부터 明治座에서上演

今日의蹴球豫想
三B制와W型等 新戰法에期待
伯仲인普專延專의陣勢

延長戰 高鳳梧 記

蹴球朝鮮의現勢力을 二分한全普專과全延專의『빽게임』은 마침내 今十四日午後三時부터 訓練院 京城運動場에서 擧行하기로되엿다 此一戰이야말로 朝鮮蹴球協會中央支部가 創設된後 처음인事業이자 同時에 來六月十七日부터 東京에서열리는 第四回全日本蹴球選手權大會에 出場할 朝鮮代表權을 決定하는 事實上의 決勝戰인지라 近來에보기드문 大會戰이라하겟다 이에 簡單한 戰前豫想을 抄하기로하자!

◇

傳統을자랑하는 延普戰의興味와期待는 노픈대로 노파저잇스되 運動精神과 技術에잇서서는 勿論이려니와 規律잇고 統制잇는戰線이 統一된 模範的게임에흘림이 업슬것이며 微微한우리스포ー츠界에 잇서서도 對抗戰과 早慶戰을 聯想케하는비나는 存在의하나이다 朝鮮蹴球界의 水準도此一戰에서 엿볼수잇스리만치 貴重한게임이다 來後年을통하야 東京大會를 擾亂하는 로朝鮮을 擇出하는 强호마지하야 우리의 實力을試驗할第一線의 猛將들도 이번게임에 出場하는選手中에서 추려지리라 고밋는다 무엇보다도 올림픽候補合宿練習에 參加하엿든 四選手가 各己母校팀에 參加하야 硏磨한 新戰法으로 對峙케된것이 興味의 焦點일가한다 우리는 延普戰을 볼때마다 戰況에나타나는 圓熟的인 새로운 戰法을發見할수잇스니 이번에는 三人FB制와『W』字型의 『포ー메이숀』에對한 큰期待를 갓게한다 兩軍의陣勢를 一瞥하건대 勝敗를 豫測키어려우리만큼 伯仲하야잇다

◇普專 의멤버ー는 配陣에若干이 적지안흘것으로 GK에現職인 朴東澳君이나 蹴球部의紐得俊君을 起用할것이며 RF에 朴奎禎君 LF에玄孝燮君 RH에閔內大君 金容植君(先鋒)이FW線으로進出한다면 CH에 金炳禧君(先鋒)LH에宋基命君이나 李鎬漢君(先鋒)그리고 平壤에서 康基寬、朴仁植兩君(先鋒)이 上京한다면 HB線에 多少變更이잇슬것이다 FW線은 CF裵宗鎬君(先鋒)을세우고 RI林暢植君 LI金容植君(先鋒) RW에 朴孝濟君 LW에黃正河君과 禹昌煥君等으로 布陣하리라고 豫測된다

◇延專 의陣容은 果然어떠한 配陣을 베풀는지 豫想키어려우나 普專과가티 先鋒의起用은그리 만치 안흘것으로 新進現役으로 編成하는데 意義가 잇다고 볼수잇다 GK에 金敎洙君을 세우고 RF에 崔永鎬君、LF에 鄭龍洙君(先鋒)이나 또는 崔延壽君、CH에李裕燦君(先鋒)、RH에 朴雨哲君、LH에 李容一君等으로防禦陣을치고 攻擊線에는 金成玕君(先鋒)이나宋昌燁君을 起用할것이며 LI에 朴文進君、RI에 CF 章思德君、RW에 朴明三君、LW에 鄭國獄君이나 金昌龍君等으로 普專陣頭에 突擊할것으로 豫想된다

以上의 陣容으로보아 올림픽候補로 合宿練習을 마치고도라온 金容植 裵宗鎬 朴奎禎三君이 끼여잇서 昨年의覇權을 死守하려는 普專陣이 저옥이 有利하리라는것이 一般의豫想일것이나 延專은 올림픽候補 李裕燦君에다가 恒常餘裕綽綽한 플레이를 보여주는 CF章思德君을 中心으로 金成玕君과 新銳들이積極的인 攻擊隊形을 整備하야 難攻不落의 普專陣을 威脅할것이다 普專FW線에 金容植君이 進出한다면 攻擊에는 猛進力이잇서 敵陣을 서늘케할것이나 反面에 守備陣에 空虛를 느끼게될것이다 普專과 延專의 練習量은 兩軍모두 四月初부터 開始하니만치 相當한 自信을 품고잇다 지난해의 經驗으로 現役과 先鋒의 混合軍이 所期의 威力을 充分히 나타내지못한데 對하야 코ー치ー로서 格別히 一考를 要할點이라고 指摘하는바이다 지난해에는 延專이 一對零으로 惜敗하엿스나 그때에는 金成玕君이 左脚을負傷하야 十名이 最後까지 奮戰하다가 五分을남기고 普專의 裵宗鎬君의 너헛든 貴重한一點을 이번에 辛이이질것으로보아 이번게임에는 金容植、金炳禧、閔內大君等이 새로히 參加하야 陣形에 異動이잇스니만치 더욱 豫測을 許하지안는다 延專이 勝利하야 積年의敗恨을雪辱할것인가? 普專이 連勝하야 再次東京에 遠征할것인가?에 觀衆의 視線은 總集中되여잇다 드로 우리學園스포ー츠界의最高峰인 一戰이 紳士의플레이로 有終의美를 보여주는同時에 面目一新한 模範的게임이 되기를바라마지안는다

五月에擧行될 學生庭球

朝鮮學生庭球聯盟朝鮮文部主催의第四回大學高專軟式庭球選手權大會와 第六回全朝鮮中等學校軟式庭球選手權大會及 朝鮮軟式庭球聯盟主催의 第二回安井컵爭奪全朝鮮庭球選手權大會의 日程은 다음과갓다

▲第四回大學高專軟式庭球選手權大會=五月十五日午前九時京城運動場코ー트(參加校十一個校四十二組)

▲第六回全朝鮮中等學校軟式庭球選手權大會=五月二十二日(或 午前八時京城運動場코ー트(或으로 東軍코ー트使用) 申請期日은 五月十八日까지 當番校普專庭球部로 參加金二十錢을 添付하야申請할것

▲第二回安井컵爭奪全朝鮮庭球選手權大會=五月二十九日午前八時京城運動場코ー트(申請場所는殖銀內野副研介氏또는 河野通一氏에게 書面으로하야 주기바란다고)

大邱陸上大會
驛傳競走를加入

【慶北支社發】大邱府內中等學校陸上競技大會는 來六月五日午前十時부터 府內中等學生 一千名參加로 大邱中學校 運動場에서擧行한다는데 今年은 大邱外驛傳競技(五千米)도 種目에加入한다는바 이計畫은 처試驗인만큼 크게 期待된다고하며 그走路區間은 다음과갓다고한다

京畿道敎員庭球

恒例의 京畿道學務課主催의第六回道內中等學校職員懇親庭球大會는 十五日午前八時부터 當番校인 府內第二高普校코ー트에서 道內四十餘男女中等學校職員中에서 各校二組式百餘組가 參加하야 京畿道知事優勝旗의 爭奪試合을 盛大히 擧行하기로되엿다

大同江砂丘橫斷競走
平壤의獨特한競技

【平南支社發】大同江砂丘에서 擧行하는 色다른 競走가 二十二日 午後一時三十分 平壤體育協會主催로 擧行하게되엿다 競走『코ー스』는 大同橋下에서 大同門에일으는 往復二『키로』인데 砂上의 走破가 極히 困難한만큼 艱難克服의 時局色을 加味한것으로 흐르는 江의 碧波를 여페두고 熱砂를 力走하는 異風景은 壯觀일것으로 興味를集中하고잇다 集會場所는 大同橋下、集會時間은 二十二日正午부터 午後一時까지인데 出場希望者는 師範學校 田鳳數論나 雞林運動具店에 二十日까지 到着되도록 申請해야된다고한다

運動界人事·集會

▲元山力道舘拳鬪部選手 朴順源、金昌鎬、張鎭獎、金相祐等四名은 孟督成鐵來氏引率下에 比律賓拳鬪招聘朝鮮代表選手大會에 出戰次로 十三日入京來社하엿는데 一行은 貫鐵町日新旅館에投宿

國手爭覇譜 (3)

白 丁奎春
黑 權載衡
(四目半込出)

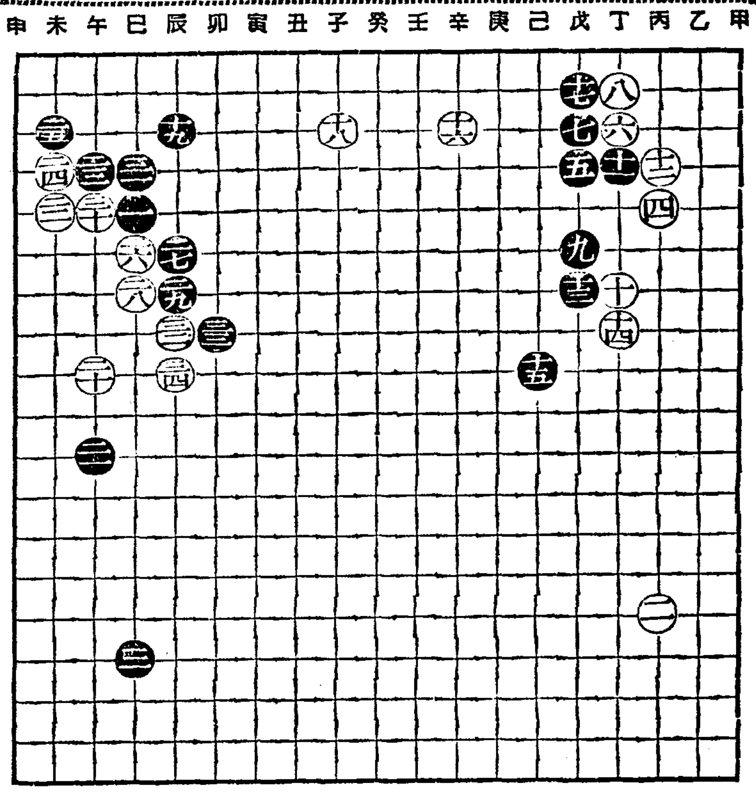

●二一 午의十一
○二二 未의五
●二三 午의四
○二四 未의四
●二五 未의三
○二六 巳의六
●二七 辰의六
○二八 巳의七
●二九 辰의七
○三〇 午의五
●三一 巳의四
○三二 辰의八
●三三 卯의八
○三四 辰의九

本社獨占

偏碁에注意할 作戶線의價値

三玄子

初盤에잇서서 第三線、第四線의 作戶線에 布石함을 올리하야 어느一面에서 作勢만입삼으면 넓은局面의 實地를 여러군데 占할수업서 終局의勝利를 企圖할바아니니 一般으로 그리한偏棋는 住石할必要가잇거나와 前面에서 가리黑의作勢에 應하는 너무 過度한것이잇서 저의棋의 意圖에對한 黑의作戰이 一定되지 아니하엿다 그리하야 戊의二以下의 黑七點은 비록中央에 進出한 長城을 構築하엿스나 그右邊에 巨大한白地가 構築되고 또 그左面에는 辛의三 및 子의三에 白이布陣하야 作戶할地盤을 先占하고잇스니 戌의二以下의 黑勢는 아프로 얼마나 큰 實際利益을 將來치못하게되엿다 그리고 右邊上隅에 黑의토치카가 構築되엿스나 左邊中央의 午의九에 白陣이 버려젓스니 이로 치카陣의 發展도 左右로 制限되야 右邊의白地와가튼 地盤은 到底히 構築할수 업게되엿고 따라서 二十手까지의 局勢로말하면 黑의不利가 큰것이잇다

黑二一 午의一一은 午의七에 두어 左邊上隅의토치카를 擴大强化할과함께 午의九에잇는 白陣을 上面으로부터 壓迫하면 一七 午의一四로버티 下面으로 發展할것이오 그리하야 그를 利用하면 左邊下隅에도 堅固한黑地를 構築할수잇다 그뿐만아니라 上邊中央의白陣은 스스로 孤立케되야 그의荷生을 爲하지아니할수업스니 그리하는동안 이方面에서 일직構築해둔 黑勢는 相當한 實利를 取할수잇다고 생각한다 그리고 白二二 未의五는조흔지點이어니와 黑二一이 午의一一에두기 때문에 下隅에도 完全한地盤을 만들지못하고 이제 上隅의 토치카까지 破壞되게되엿다 黑二三 午의四 白二四 未의四는 通例의 關係이오 黑二五 未의三은 午의六에두어 上隅와交換하는것이 좋을줄안다 白二六 巳의六 黑二七 辰의六 白二八 巳의七 黑二九 辰의七 白三〇 午의五 黑三一 巳의四 白三二 辰의八 黑三三 卯의八 白三四 辰의九는 모두 通常의 關應이어니와 그와가티하야 이方面에서 다시白戶가 그上隅의黑戶보다 적지안케 構築되니 黑은 한갓外勢가 남을뿐이오 實利는엇지못한다 여기서 作戶線의價値를 理解할必要가잇다

長篇小說 濁流 【196】

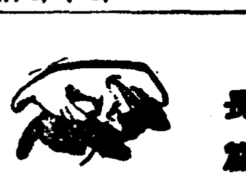

蔡萬植 作
鄭玄雄 畵

序曲 (上)

초봉이는 동생이 하두 팔망히 달려들면서 졸라야 사뭇자즈라처 찻는 서슬에 겨우 서에가 일러지를 안나시며 다이 알고 이나 이어 못 뭇는 그런데가 잇술가보냐고 미심은 미심대로 한여페 제처둔채 얼굴을 처다보스럽게 가지러고햇다。

그러나 마루로 뛰어올라 문턱을 디디고 서는 동생의 (긴장한 거동이 종시 예사롭덜 안혀지만 그것 보다도) 가뜩 더 간절하게 『언니!』 부르는 소리가 어떠케도 정이 넘치는지라 그런데 또 눈에서는 눈물이글성글성 소사흐르고……、초봉이는 제법 칠착하자고 마음 되사려 먹엇던것은 그만 홍로에뿌리는 눈빨가티 파그르르 스러지고、마주 눈물이 방울방울떠러저 내리다。

그것은 사람이 동태의 동기간 사이에서만 느낄수잇는 극진한 애정에서 초봉이는 순간 아무것도 다아 이저바리고 아푸리만큼 감격을 하고잇는것이다。

그는 뒷일이야 어찌되던지설사 계봉이가 부여잡고 말려서 시방 최후의 요긴한 한가지일인 자결을 뜻대로 하덜 못하게 될값시 그러케래도 이러케 다시한번 동생을 생면하는것이 크고、그리므로 기대리고 잇섯던게 잘한 노릇이고 하다시퍼 더욱 더 기뻐해 마지안는다。

계봉이는 형이 무사히 잇슴을 보고서 와락 반가움에 지처 눈물까지는 나왓서도、그다음 다른것은 암만해야 머루먹은 속가라 엇떨떨하니 가슴을 할수가업서다。

가만히 한발걸음 방안으로 계봉이는 형의 기색과 동정을살피면서、또 한발걸음 떼어노코는 『언니ー이!』 조르듯 웅석부리듯 다빽서화가난소리다。왜 그대지 서화에겨워드냐 고 무르면 저도 섬빽 대답은 못할테면서 그러나 단지 걱정스럽기는 걱정스럽다 초봉이는 눈에 눈물을 담은채 애끼얏시 우스면서

『우ー냐?』

근경엣시 대답을 해준다。

경황중에도 계봉이는 참으로 아직것 형의 옷은 입갓은 이쁘다고 조와햇다。

잠깐 서루 말이업시 보고만 섯다。

계봉이는 자꾸만 궁금해 못하겟는데 그러면서도 어리둥해서 무슨 소리를 무어라고 무러보고 이야기하고 할지를 몰랏다。

하다가 엇뜻 승재와 가치서 온 생각이 생각낫다。

별안 이장면의 이공기에 진급한 『로ー마』는 아니지만 그러라고 또 생각이 남것을 말안코 가만히 잇슬것도 업는것이고…。

『남서방두 왓는데…』

초봉이가 호들갑스럽게 놀래는데 마침 두벅두벅 마당으로 승재가 드러서고 잇다。

초봉이는 반사적으로 몸이압미다지께로 와락 쏠리다가 마당 가운데 쭈적 멈처서는 승재와 얼굴이 마주치자 꺽기우듯 고개가 기피 떠러진다。

계봉이도 형의 어깨너머로내다보고 그러나 불벗이 히미해서 피차에 얼굴의 변화는 세사람이 다가치 알아보지 못햇다

승재는 돌레돌레 하고섯다가 대돌로해서 마루로 설금 올라선다

건넌방의 아우형제는 시방승재가 글대루 드디오를 기대리고 잇는대 승재는 마루에서잡깐 머무거리더니 쿵 쿵 발소리를 내면서 안사박께로 가고잇다

계봉이도 의아해지만 초봉이는 숙엿던 고개를 번쩍 소스라치게 놀래여

『아이머니 저이가!』

기색할뜻 목소리를 짓 누른다。

그러나 승재는 발서 미다지를 뒤로 닷고 드디갓고 계봉이는 비로소 번개가티 머리에 떠올으는게 잇서 눈이 휘둥그래지더니 형더리 무슨 말을할 뜻하다가 우루루 마루로 달려 나간다。

초봉이는 일순간의 긴장끄테 어깨를 추욱 처트리고 넉업시서서잇고 계봉이는 한걸음에마루를 지나 안사방 미다지를더러 열어제친다。

생각한바와 가던는데 놀랄은 놀랍대루 커서

『악!』

조심스러우나 목어운 부르지짐이 솟려오른다。

『문 닷구 절러루가서 잇서요!』

천의을 거더치고 형보의 시신을 손모지며 맥을보던 승재가 얼굴을들지안흔채 나무래던 것이다。

계봉이는 더오래 정신업시섯슬것을 승재의 주의에、기계적으로 미다지를닷고 역시 기계적으로 한걸음 두거름 건넌방을 향해 걸어온다。

京城府竹添町三丁目二七三
各種印刷 國文社
電話光化門一五一八番

特許 發條搗鑛機 沙金試掘機 製造元
朝鮮鐵工所
京城府中林町三三九番地
電話本局(2)〇八六三番
振替口座京城一二四八七番

小兒肝氣散本舖
普生藥房
京城府阿峴町七七
振替京城一九六五八

公眼科醫院
醫學博士 公炳禹
京城齋洞町 電話光二〇七

祝 紙齡六千号 革新五周年

京城南大門市場
商人聯合會

京城府長谷川町二二番地
諸織物商 鮮滿綢緞株式會社
電話本局 四二三九

白商會

朝鮮運輸同盟會

丸計鮮滿運輸
計算株式會社

京城府新堂町二二四番地
植村製藥所
植村雄吉
電話本局長四七七八 六六八八番

胃腸良藥·內用電氣
即治水本舖

賣藥製劑 藥種貿易 卸商
漢城藥舘本店
京城府樂園町二〇九
電話光化門三七二八番
振替京城六〇七三番

張驥植